

Dok beteckning: FMI 09:85	Utgåva nr: 2	Utfärdad av: PB	Bilagor:
Godkänd av/datum: Lab. chef Bernt Bergström 2012-09-14		Ändrad av:	
		Reviderad av: Peter Berg	13 sep 2012

WEBBASERAD PORTABEL BULLERÖVERVAKNING
--

Bullerövervakning via pc med B&K 2270 och 3G router

Dok beteckning: FMI 09:85	Utgåva nr: 2	Utfärdad av: PB	Bilagor:
Godkänd av/datum: Lab. chef Bernt Bergström 2012-09-14		Ändrad av:	
		Reviderad av: Peter Berg	13 sep 2012

WEBBASERAD PORTABEL BULLERÖVERVAKNING

Svensk kortmanual (Bygger på den svenska kortmanualen från Bruel& Kjør).

Innehåll	Sida
1. Introduktion	3
1.1 3G Uppkoppling	4
1.2 Välj mikrofon	5
1.3 Förbered mätningen	5
1.4 Kalibrering	6
1.5 Val av mätmall	7
1.6 Titta på sparade mätfiler i 2270	8
2. Dataprogrammet BZ 5503	9
2.1 Installation av efterbehandlingsprogrammet BZ 5503	9
2.2 Export av mätdata	14
2.3 Inspelning av ljud	15
2.4 Hantering av mätdatafiler i 2270	16

Dok beteckning: FMI 09:85	Utgåva nr: 2	Utfärdad av: PB	Bilagor:
Godkänd av/datum: Lab. chef Bernt Bergström 2012-09-14		Ändrad av:	
		Reviderad av: Peter Berg	13 sep 2012

WEBBASERAD PORTABEL BULLERÖVERVAKNING

1. Introduktion

Instrumentet har dels en knappsats, dels en display med en pekskärm. En lös *mjuk penna* ska sitta i ett spår på kanten av 2270, använd den, ett mjukt spetsigt föremål eller fingret för att trycka på skärmen. **Tänk på att displayen inte tål tryck med vassa föremål.**

Exempel på display och knappsatsen

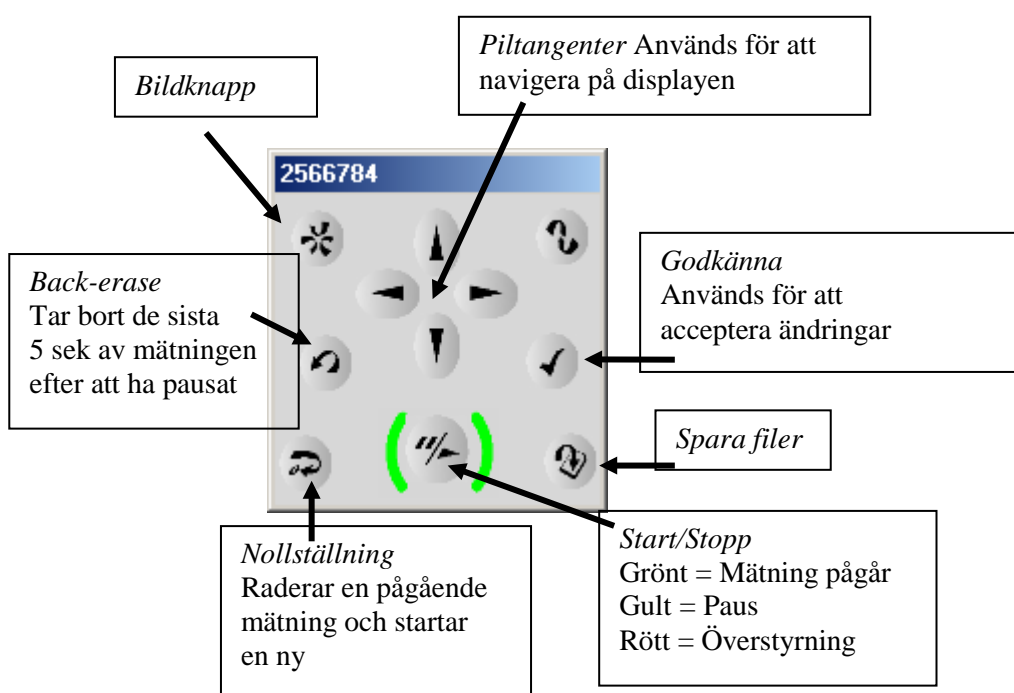

Batteri

2270 har uppladdningsbara batterier och via symbolen för batteri kan man se hur lång drifttiden beräknas vara. Ett fulladdat batteri har en drifttid på >8 timmar. Instrumentet kan även köras nätanslutet. **I detta sammanhang är instrumentet kopplat till externa batterier, se 1.1 nästa sida.**

Dok beteckning: FMI 09:85	Utgåva nr: 2	Utfärdad av: PB	Bilagor:
Godkänd av/datum: Lab. chef Bernt Bergström 2012-09-14		Ändrad av: Reviderad av: Peter Berg	13 sep 2012

WEBBASERAD PORTABEL BULLERÖVERVAKNING

1.1 3G Uppkoppling

Mätning med Brüel & Kjaer 2270 kopplad till router för inställning och tömning via nätet.



Gul väska: I den gula väskan finns bl.a. en router, två batterier och laddare samt en powerpanel. Uppsättningen i den gula väskan är färdigkopplad. Genom öppningen i väskan dras mikrofonkabel, nätsladd och sladd till antenn.

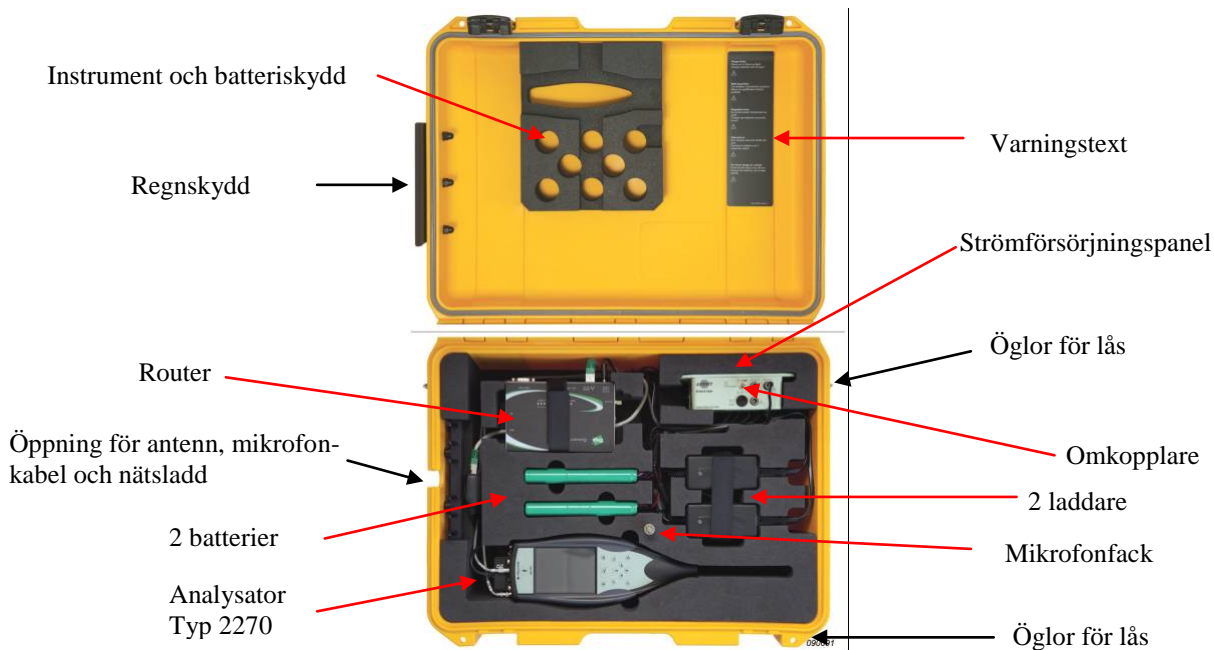

1. Med spaken på powerpanelen i läge DC Out Off och med panelen nätansluten laddas de externa batterierna (lampan på batteriet lyser). Om mätning genomförs i det läget går instrumentet på interna batterier vilket syns som en batterisymbol längst ner i displayen på instrumentet.
2. Med spaken i läge DC Out On går instrumentet på de externa batterierna oavsett om dessa är nätanslutna eller inte. I instrumentets display längst ner syns en symbol i form av en kontakt. OBS! Om instrumentet ska användas via 3G-routern måste knappen på panelen stå i läge DC Out On.

Dok beteckning: FMI 09:85	Utgåva nr: 2	Utfärdad av: PB	Bilagor:
Godkänd av/datum: Lab. chef Bernt Bergström 2012-09-14		Ändrad av:	
		Reviderad av: Peter Berg	13 sep 2012

WEBBASERAD PORTABEL BULLERÖVERVAKNING

1.2 Välj mikrofon

Beroende på om mätningen ska göras utomhus eller inomhus väljs mikrofon. Det sker genom att välja **Givare** under Meny  i instrumentet. För mätning utomhus välj 4952 (2667862), bild 1.





Bild 1

1.3 Förbered mätningen

Instrumentet kan antingen vara helt avstängt eller i Standby-läge. Starta 2270 genom att någon sekund trycka på **På/Av** knappen  under den stora displayen. Vid helt avstängt läge tar det upp till 2 minuter innan instrumentet är klart medan det tar ungefär 10 sekunder från Standby-läget.

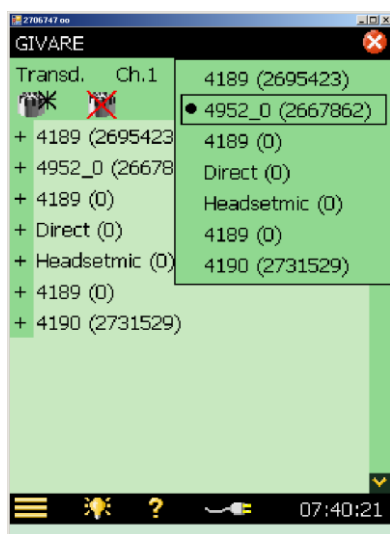
Har man inte gjort några handgrepp inom några minuter går 2270 över i Standby-läge och man måste starta igen med en enkel knapptryckning på **På/Av**-knappen.

Dok beteckning: FMI 09:85	Utgåva nr: 2	Utfärdad av: PB	Bilagor:
Godkänd av/datum: Lab. chef Bernt Bergström 2012-09-14		Ändrad av:	
		Reviderad av: Peter Berg	13 sep 2012

WEBBASERAD PORTABEL BULLERÖVERVAKNING

1.4 Kalibrering

Montera kalibrator typ 4231 (94,0 dB) på mikrofonen och starta kalibratorn.

Gå till menyn  och välj **Kalibrering**. Välj eventuellt fliken **Detaljer** för att fylla i fakta om det behövs. Var noga med att kalibratorn är ordentligt monterad och sluter tätt om mikrofonen. Kalibrering utförs bäst genom att låta ljudnivåmätaren och kalibratorn ligga stilla på en plan yta.

Tryck på **Starta Kalibrering**



Bild 2

När kalibreringen är klar, välj **Ja** för att godkänna.

Om en och samma kalibrator alltid används ska avvikelsen inte vara mer än högst $\pm 0,2$ dB.

Vid större avvikelser kontrollera mikrofon, mätare och kalibrator.

Dok beteckning: FMI 09:85	Utgåva nr: 2	Utfärdad av: PB	Bilagor:
Godkänd av/datum: Lab. chef Bernt Bergström 2012-09-14		Ändrad av:	
		Reviderad av: Peter Berg	13 sep 2012

WEBBASERAD PORTABEL BULLERÖVERVAKNING

1.4 Val av mätmall

OBS! Det rekommenderas att alla inställningar görs direkt i instrumentet innan mätning vilket går snabbare än vid uppkoppling via nätet vilket också är möjligt.

På den översta raden i displayen anges vilken mätmall som är inläst i 2270 (Peter-3G (2) i bild 3). Ändra program genom att tryck på displayraden och övriga mätmallar visas i listan (bild 3). Markera den mätmall som ska laddas in, det tar någon minut.

Alternativt klicka  och välj mätmall under *Mätmallar* (bild 4).

Den lilla pc-symbolen uppe till höger på displayen indikerar bara när 2270 är uppkopplad mot en dator.



Bild 3





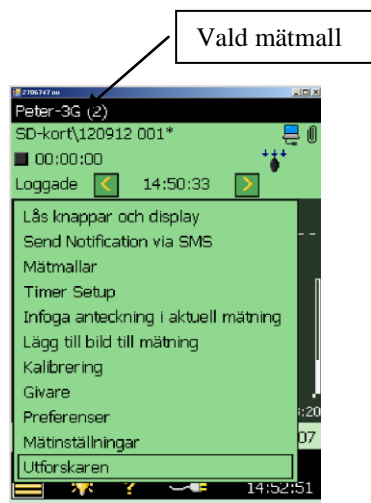

Bild 4

Beroende på vilket program som har laddats in kommer *flikarna* i nedre delen av displayen att ha olika funktioner. I detta exempel *Bredband* och *XL Vy*.

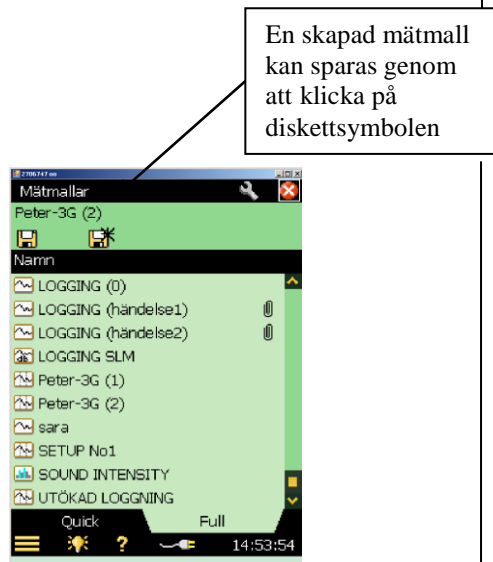
Symbolerna längst ner är alltid lika oberoende på inladdat program och det är

Utforskaren , **Ljusmarkering på displayen** , **Hjälp meny** , **Batteristatus**  samt **aktuell tid**

Genom att välja utökad loggning under Mätmallar kan man förinställa när och hur ofta en loggad mätning, som ska utföras under längre tid, automatiskt ska lagras och startas om.

Dok beteckning: FMI 09:85	Utgåva nr: 2	Utfärdad av: PB	Bilagor:
Godkänd av/datum: Lab. chef Bernt Bergström 2012-09-14		Ändrad av:	
		Reviderad av: Peter Berg	13 sep 2012

WEBBASERAD PORTABEL BULLERÖVERVAKNING

1.6 Titta på sparade mätfiler i 2270

Klicka  och **Utforskaren** samt filen ProjectXXX och en ruta kommer upp (bild 5). Välj **Visa** och resultaten av mätningen visas! Välj **Öppna** och du kan fortsätta en inte avslutad mätning.



Bild 5

Via displayen kan man visa, öppna med mera, en markerad mätfil. För att avsluta, markera det röda krysset upptill på displayen.

Dok beteckning: FMI 09:85	Utgåva nr: 2	Utfärdad av: PB	Bilagor:
Godkänd av/datum: Lab. chef Bernt Bergström 2012-09-14		Ändrad av: Reviderad av: Peter Berg	13 sep 2012

WEBBASERAD PORTABEL BULLERÖVERVAKNING

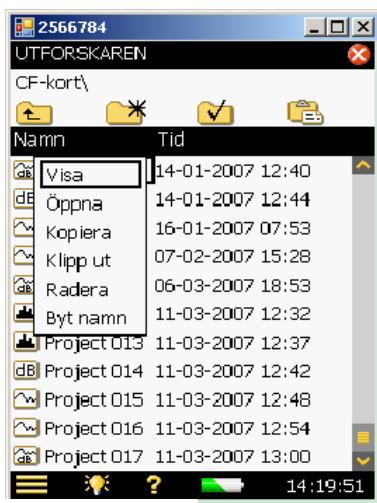
2. Dataprogrammet BZ 5503

2.1 Installation av efterbehandlingsprogrammet BZ 5503

Börja med att installera efterbehandlingsprogrammet BZ 5503.

Senaste versionen av programmet kan laddas ner från hemsida www.bksv.se.

Klicka Service/Support/Download sedan 2270/2250 Software och Utility Software for hand-held analyzer. Välj BZ5503 Installera. Under **Tool Options** och **Language** kan svenska väljas Se till att uppdatera er version regelbundet.

När man första gången kopplar upp instrumentet till pc ska man börja med att först öppna BZ5503 och därefter koppla till datorn med medlevererad USB-kabel för att datorn ska kunna läsa in drivrutiner.

OBS! Om du redan har BZ5503 inlagd på din dator kan du, om versionen är gammal, få ett felmeddelande, installera en ny version enligt ovan.



Bild 6

Öppna programmet **BZ5503**. Klicka på fliken **Instrument** och därefter på **Inställningar** under **Verktygssymbolen** (skiftnyckel) uppe till höger i displayen och välj **IP-adress** och **Lägg till** under **Inställning av**. Klicka **Add** och skriv 2270 under **Beskrivning** samt **medlevererad IP-adress** under IP-adress och klicka sedan **Ok** (bild 7-8).

I dialogrutan vid Instrument till vänster kommer instrumentets serienummer att visas. Om du tidigare använt instrumentet identifierar datorn denna automatiskt. Klicka på **Instrument** under **Välj Instrument** och markera serienumret som visas (bild 6).

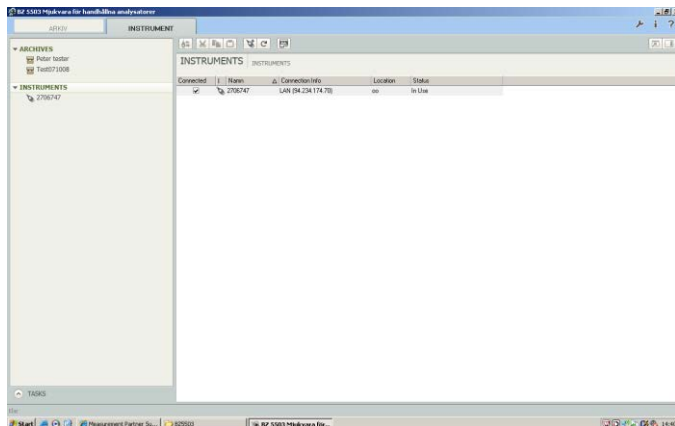
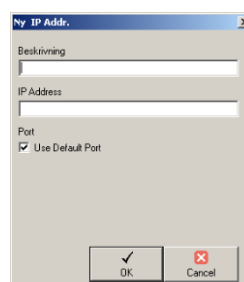
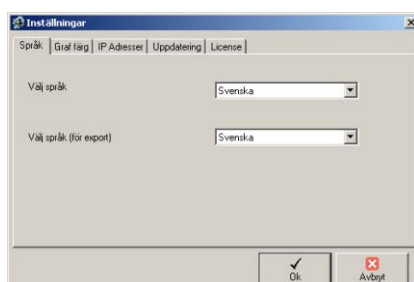

Dok beteckning: FMI 09:85	Utgåva nr: 2	Utfärdad av: PB	Bilagor:
Godkänd av/datum: Lab. chef Bernt Bergström 2012-09-14		Ändrad av:	
		Reviderad av: Peter Berg	13 sep 2012

WEBBASERAD PORTABEL BULLERÖVERVAKNING

Bild 7

Med analysatorn B&K 2270 kopplad till pc och i påslaget läge, klicka **Online** i menyn, i läget **Instrument**; och instrumentets knappsats och display visas på skärmen (bild 9). I detta läge kan man välja en förprogrammerad mätmall genom att trycka högst upp i det svarta fältet i displayen på instrumentet. Då visas en lista med alla förinlagda mätmallar. Alternativt genomförs mätningar enligt egen inställning via knappsatsen och instrumentdisplayen på skärmen.

Bild 8

På sidan 15 i instruktionen framgår exempel på inställningarna för mätmall.



Bild 9

OBS! Beroende på styrka i uppkopplingen kan det ta ganska lång tid innan de olika trycken som görs på skärmen expedieras.

I detta läge kan mätmallar väljas (bild 10) eller mätinställningar göras (bild 11) på distans via dator. **Det rekommenderas dock att ett första val av mätmall eller inställning görs på instrumentet innan det startas på plats inför ett mätuppdrag.**

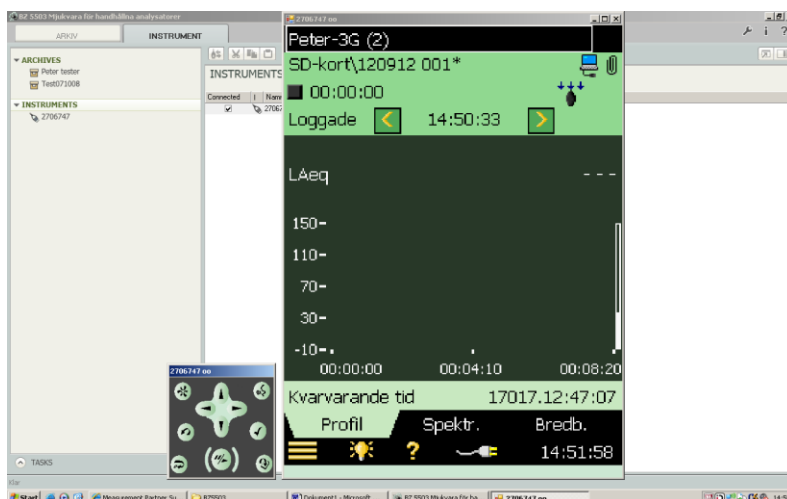

Bild 10 Mätinställningar



Bild 11 Inställn. av Nivå Trigger





Bild 12 Inställn. av ljudinspelning

Dok beteckning: FMI 09:85	Utgåva nr: 2	Utfärdad av: PB	Bilagor:
Godkänd av/datum: Lab. chef Bernt Bergström 2012-09-14		Ändrad av:	
		Reviderad av: Peter Berg	13 sep 2012

WEBBASERAD PORTABEL BULLERÖVERVAKNING

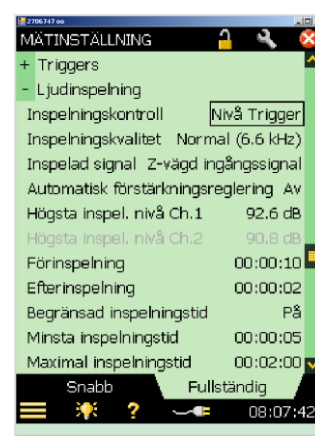
OBS! När mätningen väl har varit igång ett tag och man vill kontrollera den (på plats eller via dator), exempelvis för hur ofta händelser registrerats, måste mätningen först stoppas  och sparas .

Högst upp i displayen framgår var mätningen sparas: SD-kort/program/ett nummer. Om det står en stjärna efter numret har mätningen ännu inte sparats utan ligger endast i pausläge (i exemplet i bild 9 SD-kort\Project 001*). När mätningen sparas försvinner stjärnan. I programmet BZ5503 under *Instrument* till vänster på skärmen, syns instrumentets id-nummer (2706747oo). Under den ligger 2270 och intern disk respektive SD-kort. Under SD-kortet ligger de mätningar som är sparade där. Markera det/de projekt du är intresserad av och för över dem till Arkiv (**högerklicka projektet** och klicka **Till Arkiv**). Första gången detta görs måste ett nytt arkiv skapas och sparas (bild 13).



Bild 13

Man kan skapa flera olika arkiv och välja var på datorn dessa ska sparas. Klicka i **Överför** utvald data och starta (bild 14).

OBS! Vid överföring av data till pc via USB-kabel (rekommenderas för snabbhetens skull) koppla loss Lan-kablen (grå) från Lan-sockeln på instrumentet.

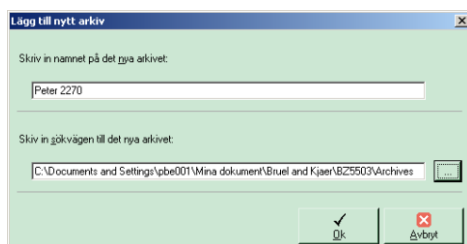

Bild 14

Dok beteckning: FMI 09:85	Utgåva nr: 2	Utfärdad av: PB	Bilagor:
Godkänd av/datum: Lab. chef Bernt Bergström 2012-09-14		Ändrad av:	
		Reviderad av: Peter Berg	13 sep 2012

WEBBASERAD PORTABEL BULLERÖVERVAKNING

När överföringen av mätningen är klar, detta kan ta tid om filen är stor och/eller styrka i uppkopplingen (bild 15), klicka på den mätning som ska öppnas och mätdata syns på bildskärmen (bild 6).

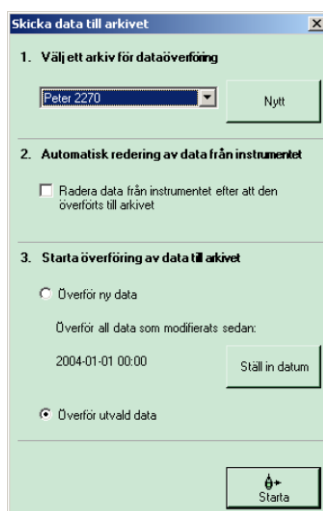

Bild 15

Under **Instruments** syns alla registrerade mätningar. Klicka på önskad mätfil och välj till Arkiv vilka kan öppnas i BZ5503, bild 16.

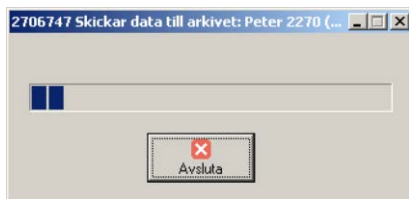

Bild 16

Dok beteckning: FMI 09:85	Utgåva nr: 2	Utfärdad av: PB	Bilagor:
Godkänd av/datum: Lab. chef Bernt Bergström 2012-09-14		Ändrad av:	
		Reviderad av: Peter Berg	13 sep 2012

WEBBASERAD PORTABEL BULLERÖVERVAKNING

I kurvan markeras eventuella inspelade ljudhändelser inklusive nivån under de förinställda tiderna före och efter händelsen (på bild 17 10 s före och 2 s efter). För att lyssna av händelserna klicka **Vid Händelser** i diagrammet och klicka ►.

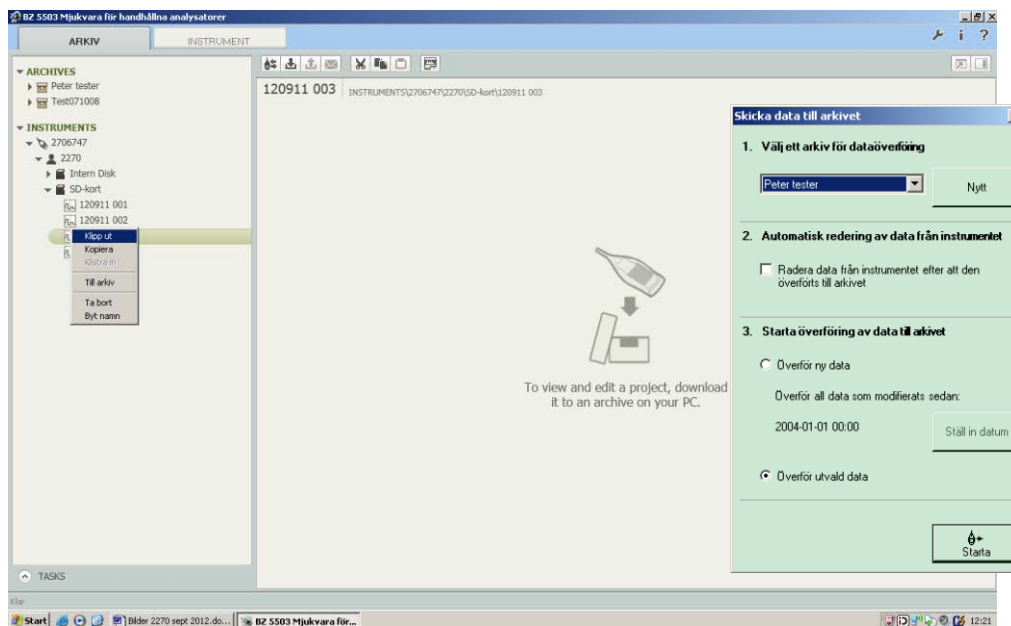
Händelse



Bild 17

Dok beteckning: FMI 09:85	Utgåva nr: 2	Utfärdad av: PB	Bilagor:
Godkänd av/datum: Lab. chef Bernt Bergström 2012-09-14		Ändrad av:	
		Reviderad av: Peter Berg	13 sep 2012

WEBBASERAD PORTABEL BULLERÖVERVAKNING

2.2 Export av mätdata

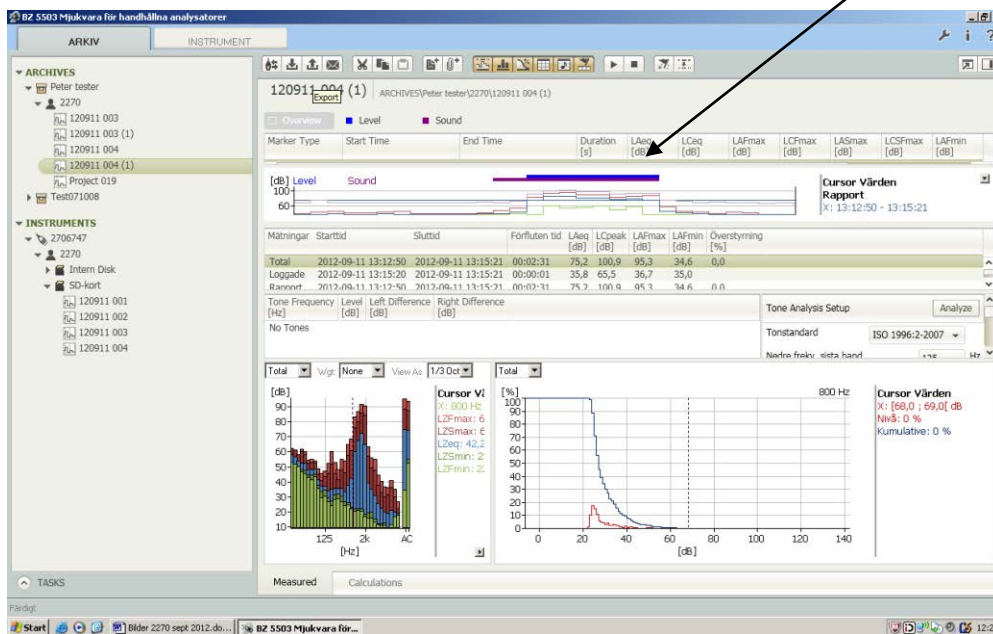
Markera projektet under **Arkiv** och välj **Export** i menyn. Välj sedan **Exportera till Evaluater typ 7820** och klicka **Avsluta**. För att data ska föras över måste kodlåset för BZ7820 vara inkopplat i datorn (bild 18).



Bild 18



Bild 19

Du får nu ett förslag på sökväg (Sound Feel Path). Tryck **Ok** eller ändra sökväg (bild 19).

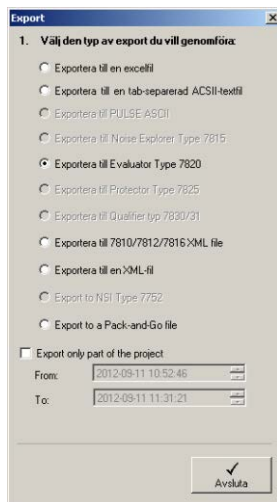
Mätningen förs nu över i programmet Evaluater 7820 där data kan behandlas på vanligt sätt (bild 20).

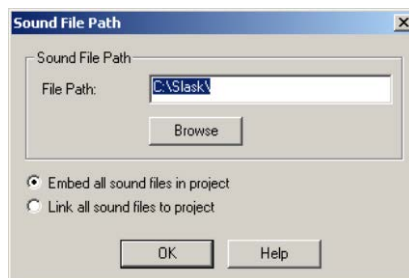

Bild 20.

Dok beteckning: FMI 09:85	Utgåva nr: 2	Utfärdad av: PB	Bilagor:
Godkänd av/datum: Lab. chef Bernt Bergström 2012-09-14		Ändrad av:	
		Reviderad av: Peter Berg	13 sep 2012

WEBBASERAD PORTABEL BULLERÖVERVAKNING

2.3 Inspelning av ljud

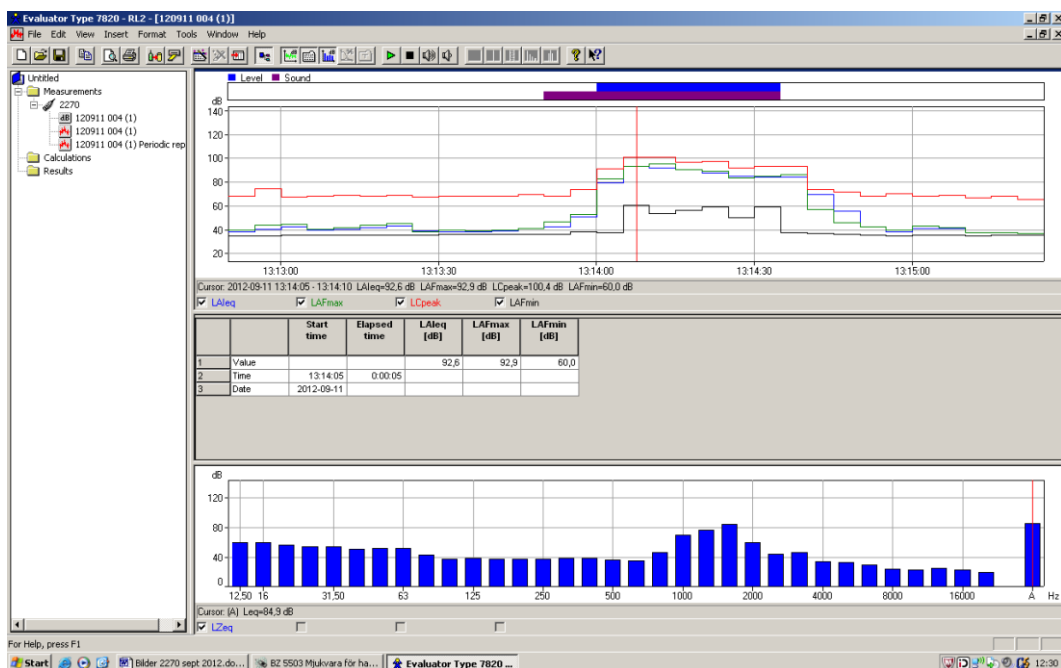
För inspelning av ljud: Hämta Utökad Logging i Mätmallar och gör de mätinställningar som är nödvändiga. Nedan följer ett exempel:

Mätinställningar

Ingång Default/Behöver ej ändras	Loggade spektra Full spektrumanalys nej Spektrumparametrar utvalda Spektra 1 LZeq " 2 av " 3 av
Frekvensvägning Bredband AC Bredbandpeak C Spektrum Z	Markör Default/behöver ej ändras
Bandbredd Lägst frq 1/3 okt Lägst frq 16 Hz Högst frq 8 kHz Statistik Default/behöver ej ändras	Nivåtrigger NivåTrigger 1 på Startflank stigande Startnivå 40 dB* Startvaraktighet 2 s Stoppnivå 40 dB* Stoppvaraktighet 2 s Parametrar LAF (SPL)
Mätkontroll Inställd loggningstid 7 dygn Loggningsperiod (en registrering/min) Synkronisera med klocka Ja Charge injektion kalibrering På (intern kalibrering vid start och stopp)	Ljudinspelning Inspolningskontroll Nivåtrigger Förinspelning 10 sek Efterinspelning 2 sek Begränsad inspelningstid på Minsta inspelningstid 5 sek Maximal inspelningstid 20 sek
Loggade breddband Loggade breddband (100 MS) LAeq av LAF av Loggade breddband Fullständig nej Parameter 1 LAeq " 2 LC peak " 3 LAF max " 4 LAF min " 5-10 AV	

* Avgörs av omständigheterna

Dok beteckning: FMI 09:85	Utgåva nr: 2	Utfärdad av: PB	Bilagor:
Godkänd av/datum: Lab. chef Bernt Bergström 2012-09-14		Ändrad av:	
		Reviderad av: Peter Berg	13 sep 2012

WEBBASERAD PORTABEL BULLERÖVERVAKNING

2.5 Hantering av mätdatafiler i 2270



Bild 21



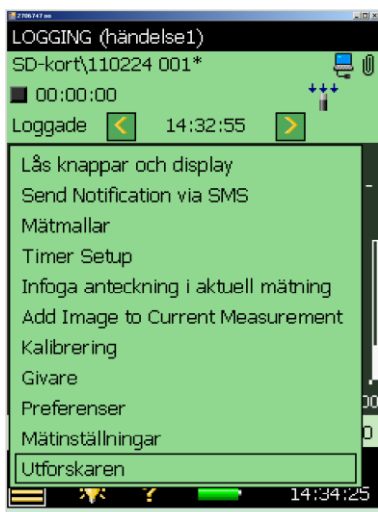

Bild 22

Klicka  och välj **Utforskaren** på 2270 (bild 21).

Genom att högerklicka i fältet visas en meny med olika val som kan göras för de olika projekten som är sparade. Symbolen för gem  markerar att det finns mer information till mätfilen: Anteckningar, inspelade kommentarer eller bilder (bild 22).

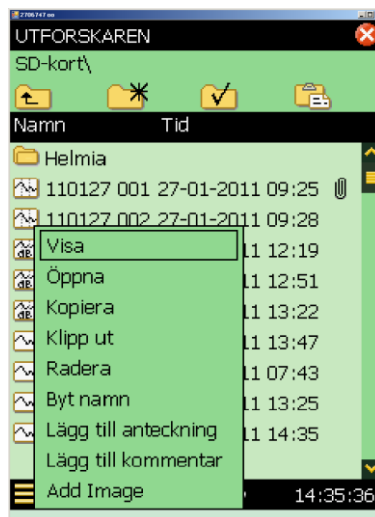

Bild 23 Byt namn på filen



Bild 24 Lägg till text till filen

Dok beteckning: FMI 09:85	Utgåva nr: 2	Utfärdad av: PB	Bilagor:
Godkänd av/datum: Lab. chef Bernt Bergström 2012-09-14		Ändrad av: Reviderad av: Peter Berg	13 sep 2012

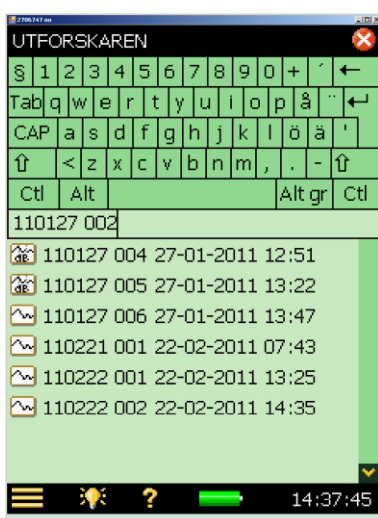
WEBBASERAD PORTABEL BULLERÖVERVAKNING



Bild 25 Tala in en kommentar genom att trycka på inspelningsknappen



Bild 26 Ta en bild genom att trycka på

bildknappen 

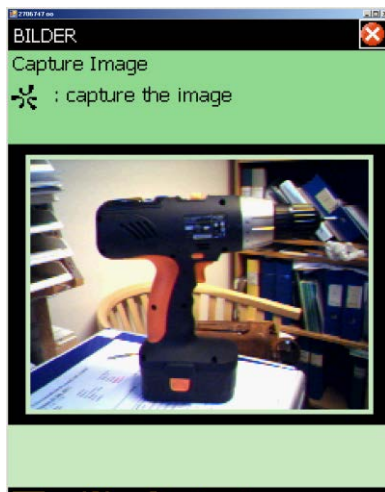
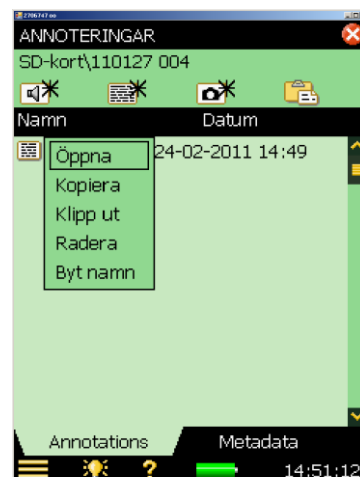

Bild 27 Genom att högerklicka på den merinformation som finns (text, inspelning, bild) kan man redigera i dessa